لودجي بالعربي By Lodj

مجلة لوديجي الاسبوعية

العدد: 121

28-11-26

مراجعة قانون محاربة العنف ضد النساء

هل ينجح المغرب في سد الفجوة بين النصوص القانونية وتنزيلها على أرض الواقع؟



آخر الأخبار

جلالة الملك يترأس توقيع اتفاقيتين لدعم صناعة دفاعية تستهدف إحداث 50 ألف منصب شغل

أخبار بلا حدود

واشنطن تشدد الخناق التجاري على الصين.. رسوم جديدة تهدد بإشعال حرب اقتصادية

www.lodj.info

LODJ

يحدث فمن 24 ساعة آخر









@lodjmaroc

فهرس

04 الافتتاحية

07 آخر الأخبار - أخبار بلا حدود

15 حياتنا

23 صحتنا

31 فن وفكر

44 كلاكسون

52 تكنولايف

LODJ

لوديجي ميديا - مؤسسة الرسالة الإعلامية

مطابع الرسالة

رئيس مؤسسة الرسالة
حسن السنتيسي الإدريسي

المدير التنفيذي للوديجي ميديا
عدنان بن شقرون

إدارة فنية وتقنية
محمد أيت بلحسن

فريق النشر
سارة البوفي - عائشة بوسكين
خولة محفوضي

مونتاج
خولة محفوضي

تصميم وغلاف المجلة
عماد بن بورحيم

:

اقرأ أعدادنا القديمة :

www.pressplus.ma

افتتاحية

مراجعة قانون محاربة العنف ضد النساء..
هل ينجح المغرب في سد الفجوة بين النصوص القانونية وتنزيلها على أرض الواقع؟



تفتح الحكومة المغربية ورش مراجعة القانون رقم 103.13 المتعلق بمحاربة العنف ضد النساء في لحظة تتقاطع فيها التحولات الاجتماعية مع التحديات القانونية والرقمية، وسط تساؤلات متزايدة بشأن قدرة التشريعات الحالية على توفير حماية فعلية للنساء والفتيات. فبعد أكثر من ثماني سنوات على صدور القانون، لم يعد النقاش مقتصراً على ضرورة تجريم العنف، بل أصبح يتمحور حول فعالية الحماية وسرعة التدخل وإمكانية وصول الضحايا إلى العدالة دون عراقل

وجاء إعلان وزيرة الأسرة والتنمية الاجتماعية والمساواة، نجوى ككوس، يوم الخميس 26 نونبر 2026، عن إطلاق ورش مراجعة القانون ومرسومه التطبيقي، ليعيد هذا الملف إلى صدارة النقاش العمومي، خصوصاً مع استمرار المطالب الحقوقية بإصلاح أوسع للمنظومة القانونية والمؤسساتية. وأكدت الوزيرة أن المراجعة ستعتمد مقاربة تشاركية تستفيد من التجربة الميدانية والاجتهاد القضائي والخبرة الأكاديمية ومساهمات المجتمع المدني.

لكن السؤال الذي يفرض نفسه هو: هل تكمن المشكلة في محدودية النص القانوني، أم في الصعوبات التي تواجه تطبيقه على أرض الواقع؟

من التجريم إلى الحماية.. أين تكمن الثغرات؟

شكل صدور القانون 103.13 سنة 2018 خطوة مهمة في الاعتراف القانوني بمختلف مظاهر العنف ضد النساء، وإقرار مقتضيات زجرية وآليات مؤسساتية للتكفل بالضحايا.

غير أن التجربة أظهرت أن وجود النصوص القانونية لا يضمن بالضرورة حماية سريعة وفعالة. فالمرأة التي تتعرض للعنف قد تواجه صعوبات في إثبات الاعتداء أو تقديم الشكاية، فضلاً عن الخوف من الوصم الاجتماعي أو الضغوط الأسرية والاقتصادية.

وكان المجلس الوطني لحقوق الإنسان قد شدد، في رأيه بشأن مشروع القانون، على ضرورة الجمع بين الوقاية والتحقيق والعقاب وجبر الضرر، مع توفير إجراءات تسهل ولوج الضحايا إلى العدالة. وهو ما يجعل مراجعة القانون فرصة لتقييم مدى تحقق هذه الأهداف، وتحديد جوانب القصور التي ينبغي معالجتها.

وتطرح هذه الإشكالات تحدياً إضافياً بالنسبة إلى النساء في العالم القروي والمناطق النائية، حيث يمكن أن يؤدي بُعد الخدمات القضائية والاجتماعية وضعف الاستقلال الاقتصادي إلى تعقيد مسار التبليغ والحصول على الحماية.

افـــتتاحية

العنف الرقمي.. واقع جديد يتجاوز حدود القانون التقليدي

يبرز العنف الرقمي باعتباره أحد أهم الملفات التي تفرض إعادة النظر في آليات الحماية القانونية.

فوفق نتائج البحث الوطني للمندوبية السامية للتخطيط لسنة 2019، تعرضت نحو 13.8 في المائة من النساء اللواتي تتراوح أعمارهن بين 15 و74 سنة للعنف الإلكتروني، بما يعادل حوالي 1.5 مليون امرأة.

ورغم أن هذه الأرقام تعود إلى سنوات سابقة، فإنها تكشف أهمية إدماج الاعتداءات الرقمية في النقاش التشريعي، خصوصاً مع انتشار التهديد والتشهير والابتزاز ونشر الصور والمعطيات الشخصية دون موافقة أصحابها.

وتتمثل الصعوبة في أن العنف الرقمي قد يحدث بسرعة، بينما يتطلب مسار الإثبات والتدخل القانوني إجراءات قد تستغرق وقتاً. كما أن بعض الاعتداءات يمكن أن تتوسع خارج الحدود الجغرافية، أو تتم عبر حسابات مجهولة.

ولذلك، فإن تطوير الحماية يستدعي إجراءات واضحة لحفظ الأدلة الرقمية، وتسهيل الإبلاغ، والتدخل السريع عند وجود تهديد جدي، مع احترام الضمانات القانونية وحقوق جميع الأطراف.

الإصلاح القانوني وحده لا يكفي

ترى جمعيات حقوقية ونسائية أن المراجعة ينبغي ألا تقتصر على تعديلات جزئية، بل يجب أن تحقق انسجاماً بين القانون 103.13 والقانون الجنائي وقانون المسطرة الجنائية، وأن تشمل أشكال العنف الاقتصادي والرقمي والسياسي.

وفي هذا السياق، طالبت جمعيات مغربية أعضاء في الشبكة الأورومتوسطية للحقوق بمراجعة شاملة تضمن حماية النساء والفتيات من مختلف الاعتداءات، وتعزز آليات الوقاية والإنصاف.

غير أن نجاح الإصلاح سيظل مرتبطاً أيضاً بتوفير الموارد البشرية والمالية اللازمة لتطبيقه. فتعزيز خلايا التكفل بالنساء ضحايا العنف، وتكوين المتدخلين، وتطوير خدمات الاستماع والمواكبة النفسية والاجتماعية، عوامل لا تقل أهمية عن تعديل المقتضيات القانونية.

كما أن الوقاية تتطلب دوراً أكبر للمدرسة والإعلام والأسرة والمؤسسات العمومية في مواجهة الصور النمطية والسلوكيات التي تساهم في تطبيع العنف.

وفي المقابل، يفرض تقييم فعالية الإصلاح اعتماد مؤشرات قابلة للقياس، من قبيل سرعة الاستجابة للشكايات، ومدى استفادة الضحايا من تدابير الحماية، وجودة خدمات المواكبة، والقدرة على الحد من تكرار الاعتداءات.

وبين الطموح التشريعي وانتظارات المجتمع، تبدو مراجعة القانون 103.13 فرصة لإعادة بناء مقاربة أكثر شمولاً لمحاربة العنف ضد النساء، تقوم على الوقاية والحماية والإنصاف، وليس على العقاب وحده. لكن نجاحها لن يقاس بعدد المواد القانونية المعدلة، بل بقدرتها على إحداث تغيير ملموس في حياة النساء والفتيات.

فهل تنجح الحكومة في تحويل هذا الورش إلى إصلاح مؤسساتي حقيقي، أم أن استمرار الفجوة بين القانون والممارسة سيجعل حماية النساء رهينة التحديات نفسها؟

بقلم : عائشة بوسكين

تـــصريح الأسبوع



الخاسر الأكبر هو الكاف

يونس بلهندة

الدولي المغربي السابق ينتقد الكاف بعد قرار «الطاس»

جلالة الملك يترأس توقيع اتفاقيتين لدعم صناعة دفاعية تستهدف إحداث 50 ألف منصب شغل



ترأس صاحب الجلالة الملك محمد السادس، مرفوقاً بصاحب السمو الملكي ولي العهد الأمير مولاي الحسن، يوم الأربعاء 25 نونبر 2026، بالقصر الملكي بالرباط، حفل توقيع اتفاقيتين إطار تتعلقان بتمويل وتفعيل خارطة الطريق لتطوير الصناعة الوطنية للدفاع والأمن، وتعبئة القطاعين الخاص والمالي الوطني، في خطوة استراتيجية تهدف إلى تعزيز السيادة الصناعية والتكنولوجية للمملكة وتقليص الاعتماد على الواردات العسكرية.

للتوجيهات الملكية الصادرة خلال جلسة العمل المنعقدة في 18 نونبر الجاري، والتي أكدت ضرورة بناء قاعدة صناعية وطنية متطورة وقادرة على المنافسة إقليمياً ودولياً.

وتهم الاتفاقية الأولى تمويل تنفيذ خارطة الطريق، بمشاركة القطاعات الحكومية والمؤسسات العمومية المعنية، من بينها صندوق الإيداع والتدبير وصندوق الحسن الثاني للتنمية الاقتصادية والاجتماعية وجامعة محمد السادس متعددة التخصصات التقنية. أما الاتفاقية الثانية، فتركز على تعبئة البنوك والمؤسسات المالية والمقاولات المغربية لدعم الاستثمار وتطوير منظومة صناعية متكاملة.

22 مليار درهم و50 ألف فرصة شغل بحلول 2035

كشف علي صديقي، المدير العام للوكالة المغربية لتنمية الاستثمارات والصادرات، أن تعبئة الشركاء العموميين مكنت من توفير غلاف مالي يقارب 22 مليار درهم لتمويل هذا المشروع الاستراتيجي.

وتطمح الاستراتيجية إلى تمكين الصناعيين المستقرين بالمغرب من تغطية 40 في المائة من حاجيات القوات المسلحة الملكية والأجهزة الأمنية، مع استهداف تحقيق مداخيل سنوية لا تقل عن 50 مليار درهم، يُرتقب أن تأتي أكثر من 65 في المائة منها من التصدير.

كما يُنتظر أن يسهم المشروع في إحداث ما لا يقل عن 50 ألف منصب شغل مباشر وغير مباشر في أفق سنة 2035، بما يعزز مكانة الصناعات الدفاعية باعتبارها رافعة جديدة للاستثمار والتشغيل ونقل التكنولوجيا.

إقرأ المزيد

TOP



في ظل تزايد مخاطر التحرش والابتزاز والتشهير عبر الإنترنت، شهدت مدينة طنجة، الأربعاء 25 نونبر 2026، إطلاق حملة تحسيسية تحت شعار «العنف الرقمي ماشي افتراضية.. بل حقيقة»، بهدف تسليط الضوء على العنف الرقمي القائم على النوع الاجتماعي، وكسر حاجز الصمت الذي يمنع العديد من النساء والفتيات من التبليغ عن الانتهاكات التي يتعرضن لها في الفضاء الرقمي.

FLOP



يسلط هذا الموضوع الضوء على ظاهرة الفساد في الحملات الانتخابية بإسبانيا، من خلال التطرق إلى التمويل غير المشروع، واستغلال النفوذ، والتلاعب بالمسار الانتخابي، وانعكاسات هذه الممارسات على نزاهة الانتخابات ومصداقية المؤسسات الديمقراطية، فضلاً عن التحديات المرتبطة بتعزيز الشفافية والمساءلة واستعادة ثقة المواطنين في الحياة السياسية.

المغرب وجيبوتي يوقعان أول اتفاقية للتعاون في تقنين الإعلام السمعي البصري



في خطوة جديدة لتعزيز التعاون الإفريقي في مجال الإعلام والاتصال، وقعت الهيئة العليا للاتصال السمعي البصري بالمغرب واللجنة الوطنية للاتصال بجمهورية جيبوتي، يوم الثلاثاء 24 نونبر 2026 بالرباط، أول اتفاقية تعاون بين المؤسستين، بهدف تطوير التنسيق وتبادل الخبرات في مجال تقنين الإعلام السمعي البصري. ويأتي هذا الاتفاق في سياق التحولات المتسارعة التي يشهدها المشهد الإعلامي، خصوصاً مع توسع استخدام المنصات الرقمية وتزايد التحديات المرتبطة بتنظيم المحتويات الإعلامية وضمان احترام القواعد المهنية.

مجلس الحكومة يناقش الاقتراض الداخلي والخارجي وسلامة السدود



ينعقد مجلس الحكومة، اليوم الخميس 26 نونبر 2026، على وقع ملفات مالية وتقنية مهمة، تتصدرها مشاريع مراسيم مرتبطة بتدبير الاقتراض الداخلي والخارجي، إلى جانب مشروع مرسوم يتعلق بتصنيف السدود ومراقبة سلامتها وتقييمها، في سياق يتسم بتزايد التحديات المرتبطة بتدبير المالية العمومية والأمن المائي بالمغرب. وبحسب جدول الأعمال الرسمي المنشور من طرف الأمانة العامة للحكومة، يتدارس المجلس ثلاثة مشاريع مراسيم تتعلق بتفويض السلطة إلى الوزير المكلف بالاقتصاد والمالية .

ميثاق الأغلبية الحكومية.. ستة أحزاب تؤسس لمرحلة جديدة من العمل المشترك



وقّعت ستة أحزاب سياسية، مساء الثلاثاء 24 نونبر 2026 بالرباط، ميثاق الأغلبية الحكومية، في محطة سياسية ومؤسساتية تروم تأطير العمل المشترك بين مكونات الأغلبية، وترسيخ الانسجام والتنسيق بينها، ووضع إطار مرجعي واضح لتدبير المرحلة المقبلة وتنفيذ الالتزامات الواردة في البرنامج الحكومي. ووقع الميثاق كل من فاطمة الزهراء المنصوري،



موسم جني الزيتون

موسم جني الزيتون فالمغرب كيعرف أزمة فاليد العاملة،
رغم أن اليومية طلعات من 150 درهم حتى لـ250
و300 درهم فبعض المناطق!

@lodjmaroc

واشنطن تشدد الخناق التجاري على الصين.. رسوم جديدة تهدد بإشعال حرب اقتصادية



عادت التوترات التجارية بين الولايات المتحدة الأمريكية والصين إلى واجهة الأحداث الاقتصادية الدولية، بعدما كشفت واشنطن عن توجه جديد لتشديد الرسوم الجمركية على المنتجات الصينية، في خطوة تعكس استمرار المنافسة الحادة بين أكبر اقتصادين في العالم، وتثير تساؤلات بشأن مستقبل المبادلات التجارية وسلاسل التوريد الدولية.

وتأتي هذه التطورات في وقت تحاول فيه واشنطن الحد من النفوذ الصناعي والتجاري المتنامي لبكين، خصوصاً في القطاعات التي تعتبرها الإدارة الأمريكية استراتيجية بالنسبة إلى الاقتصاد والأمن القومي.

رسوم إضافية رغم استمرار الهدنة التجارية

بحسب ما أوردته وكالة رويترز، تتجه الإدارة الأمريكية إلى زيادة الضغط الجمركي على الصين، في إطار إجراءات تستند إلى تحقيقات بشأن فائض القدرة الإنتاجية والممارسات التجارية التي تعتبرها واشنطن غير عادلة.

وتشمل التوجهات الأمريكية رفع مستوى الرسوم المفروضة على بعض الواردات الصينية، مع الإشارة إلى زيادة محتملة تصل إلى 20 نقطة مئوية، وفق ترتيبات تتصل بالهدنة التجارية القائمة بين البلدين.

غير أن الإعلان عن هذه التوجهات لا يعني بالضرورة دخول جميع الزيادات حيز التنفيذ فوراً، إذ تبقى تفاصيل تطبيقها ونطاق المنتجات المعنية مرتبطة بالقرارات التنظيمية والمفاوضات الجارية.

وتسعى الولايات المتحدة، من خلال هذه السياسة، إلى حماية صناعاتها المحلية وتقليص اعتمادها على الواردات الصينية، إلى جانب تشجيع شركائها التجاريين على إعادة النظر في علاقاتهم الصناعية مع بكين.

بكين ترفض الاتهامات الأمريكية

في المقابل، رفضت الصين الاتهامات المتعلقة بممارساتها الصناعية والتجارية، معتبرة أن السياسات القائمة على الضغوط الجمركية لا تخدم استقرار الاقتصاد العالمي. ورغم تصاعد الخطاب التجاري، لم تعلن بكين فوراً عن إجراءات انتقامية مقابلة، وهو ما يعكس حرص الطرفين، في هذه المرحلة، على تجنب انهيار التفاهمات التي سمحت بتخفيف التوتر خلال الأشهر الماضية.

إقرأ المزيد



مجتمع و أسلوب حياة | ثقافة و فن | نقاشات و أراء | حوارات ولقاءات | تحقيقات وروبرتاجات | أخبار و مستجدات

البث المباشر 24/24 • 7/7

Twitch | Kick | يوتيوب | تيك توك | إنستغرام | فيسبوك

بث مباشر وإعادة المشاهدة

متوفر على جميع أجهزتكم كمبيوتر، موبايل، تابلت

موقعنا الرسمي
https://www.lodj.ma/tv/

أستراليا تتجه لتشديد قواعد السلامة الرقمية وفرض غرامات على عمالقة التكنولوجيا



تتجه أستراليا نحو تعزيز إطارها القانوني المتعلق بالسلامة على الإنترنت، من خلال إعداد تشريعات جديدة تستلهم عدداً من الآليات المعتمدة في الاتحاد الأوروبي، مع التوجه إلى فرض غرامات مالية كبيرة على شركات التكنولوجيا العملاقة في حال عدم امتثالها للقواعد الجديدة. وتأتي هذه الخطوة في سياق تنامي النقاش الدولي حول مسؤولية المنصات الرقمية في حماية المستخدمين.

خلافات أوروبية حادة حول ميزانية تقارب 1.6 تريليون يورو.. هل تنجح بروكسيل في تجاوز الانقسام؟



تواجه دول الاتحاد الأوروبي اختباراً سياسياً واقتصادياً جديداً، مع احتدام الخلافات بشأن مشروع الميزانية طويلة الأمد للفترة الممتدة بين 2028 و2034، والتي تدور المفاوضات حولها عند مستوى يقارب 1.6 تريليون يورو. ويعكس هذا الجدل تبايناً واضحاً بين الدول الأعضاء بشأن حجم الإنفاق وأولوياته، في ظل تصاعد الاحتياجات المرتبطة بالدفاع ودعم أوكرانيا وتعزيز القدرة التنافسية للاقتصاد الأوروبي.

طنجة تحتضن الدورة الثامنة عشرة لمنتدى «ميدايز» بمشاركة دولية واسعة



انطلقت مساء الأربعاء 25 نونبر 2026، بقصر الثقافة والفنون بمدينة طنجة، فعاليات الدورة الثامنة عشرة للمنتدى الدولي «ميدايز» (MEDays)، المنظم تحت الرعاية السامية لصاحب الجلالة الملك محمد السادس، بمشاركة شخصيات سياسية ودبلوماسية واقتصادية من مختلف أنحاء العالم، لمناقشة التحولات الجيوسياسية والتحديات الاقتصادية التي تواجه المجتمع الدولي.

تأكد من الخبر



نفت الحكومة الموريتانية تقديم جيشها اعتذاراً للبوليساريو، بعدما جرّد جنودها مجموعة من عناصر الجبهة من أسلحتهم إثر دخولهم الأراضي الموريتانية، وذلك بالتزامن مع إغلاق نواكشوط شريطها الحدودي الشمالي.

غلاء المحروقات وانسداد الحوار مع الحكومة يعيدان الطاكسيات للاحتجاج بالمغرب.. إلى أين تتجه الأزمة؟



تشهد الدار البيضاء تصعيداً احتجاجياً جديداً في قطاع سيارات الأجرة، بعدما قررت تسع نقابات مهنية خوض مسيرة ووقفة احتجاجية، الخميس 26 نونبر 2026، للمطالبة بمعالجة الأزمات المتراكمة التي تثقل كاهل السائقين، وعلى رأسها ارتفاع أسعار المحروقات، وعدم انتظام الدعم الحكومي، وتعثر الحوار مع الجهات الوصية على القطاع.

وأعلن التنسيق الوطني لسيارات الأجرة، بصنفيها الكبير والصغير، عن تنظيم مسيرة احتجاجية تنطلق صباح الخميس من شارع محمد السادس، على مستوى مرجان الإدريسية، في اتجاه مقر ولاية جهة الدار البيضاء–سطات، حيث يُرتقب تنظيم وقفة احتجاجية للتعبير عن استياء المهنيين من تدهور أوضاعهم الاقتصادية والاجتماعية.

ويأتي هذا التصعيد عقب اجتماع طارئ عقده التنسيق يوم 18 نونبر الجاري، خُصص لتدارس الإكراهات التي تواجه القطاع، وسط انتقادات لما تعتبره الهيئات النقابية غياباً للحلول العملية واستمراراً في اتخاذ قرارات لا تراعي الظروف المهنية للسائقين.

غلاء المحروقات يستنزف مداخيل السائقين

يتصدر ارتفاع أسعار المحروقات قائمة الأسباب التي دفعت مهنيي سيارات الأجرة إلى الاحتجاج، بعدما أصبحت تكاليف التشغيل تشكل عبئاً متزايداً على مداخيلهم اليومية، خصوصاً في ظل استمرار العمل بتعريفات نقل يرى عدد من المهنيين أنها لم تعد تتناسب مع المصاريف الفعلية.

ولا تتوقف هذه المصاريف عند التزود بالوقود، بل تشمل صيانة السيارات وقطع الغيار والتأمين، فضلاً عن الالتزامات المالية المرتبطة بممارسة المهنة.

ويزيد من حدة الأزمة، بحسب التنسيق النقابي، عدم انتظام صرف الدعم الحكومي المخصص لمهنيي النقل، ما يطرح تساؤلات بشأن فعالية هذه الآلية ومدى استفادة السائقين الفعليين منها.

ويرى المهنيون أن استمرار ارتفاع التكاليف دون إجراءات موازية لحماية قدرتهم الشرائية يهدد استقرارهم الاجتماعي، خاصة بالنسبة للسائقين الذين يعتمدون على المداخيل اليومية لتغطية مصاريف أسرهم.

إقرأ المزيد

هيت الأسبوع

سميرة سعيد - شارع بيننا



@lodjmaroc
By Lodj

مشروع جديد لمعالجة المياه العادمة بالعرائش والقصر الكبير باستثمار إجمالي يناهز 1.2 مليار درهم



شهد إقليم العرائش، يوم الأربعاء 25 نونبر 2026، إعطاء الانطلاقة الرسمية لأشغال إنجاز محطة مشتركة لمعالجة المياه العادمة، لفائدة مدينتي العرائش والقصر الكبير وعدد من المراكز المجاورة، ضمن برنامج استثماري متكامل تناهز كلفته الإجمالية 1.2 مليار درهم، يهدف إلى تطوير خدمات التطهير السائل، وحماية الموارد المائية، وتعزيز إعادة استعمال المياه المعالجة في مواجهة تحديات الإجهاد المائي بالمغرب.

إقرأ المزيد

شبهات احتيال عبر التسويق الهرمي بالدار البيضاء.. تحقيقات تشمل فنانين ومؤثرين

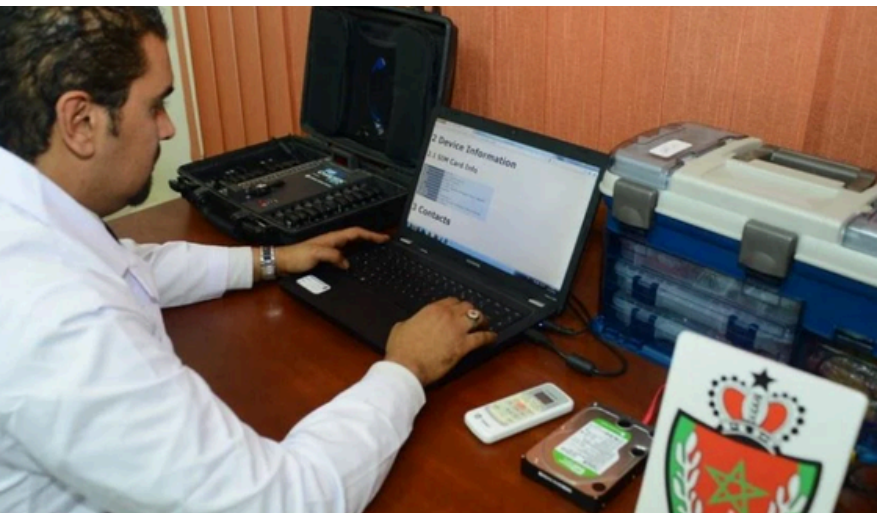

تتواصل بمدينة الدار البيضاء الأبحاث القضائية بشأن شكايات تتعلق بأنشطة شركة تنشط في مجال التسويق الشبكي، بعد اتهامات متداولة حول اعتمادها أساليب للتسويق الهرمي واستقطاب منخرطين مقابل وعود بتحقيق أرباح مالية، في قضية أثارت نقاشاً واسعاً بشأن حماية المستهلك ومسؤولية المشاهير عن الترويج للمشاريع التجارية عبر مواقع التواصل الاجتماعي.

إقرأ المزيد

14 مليون درهم لدعم النساء والتعليم الدامج بجهة طنجة تطوان الحسيمة



تستعد جهة طنجة تطوان الحسيمة لتنفيذ مشروع اجتماعي وتربوي جديد، بتمويل مغربي إسباني يبلغ نحو 14 مليون درهم، يستهدف تحسين ظروف تمدرس الأطفال، وتوسيع فرص الإدماج المدرسي للتلاميذ في وضعية إعاقة، إلى جانب تمكين النساء من فرص اقتصادية عبر دعم التعاونيات المحلية.

وجرى الإعلان عن المشروع يوم الأربعاء 25 نونبر 2026،

إقرأ المزيد

انسولبت الاسبوع

عودة جنسن هوائغ إلى قيادة Nvidia تضيف 3.6 تريليون دولار إلى القيمة السوقية في ساعتين فقط!



رخصة السياقة.. «نارسا» تطلق منصة رقمية لتجديد الرخص عبر الإنترنت



تواصل الوكالة الوطنية للسلامة الطرقية «نارسا» تنزيل برامجها الرامية إلى رقمنة الخدمات وتبسيط المساطر الإدارية، من خلال إطلاق منصة رقمية جديدة تتيح للمواطنين تجديد رخص السياقة عبر الإنترنت، دون الحاجة إلى التنقل بشكل متكرر إلى المصالح المختصة. وتندرج هذه الخدمة في إطار تعزيز التحول الرقمي للإدارة، وتسهيل ولوج المواطنين إلى الخدمات العمومية.

مؤسستان برئاسة الأميرة لا حسناء توحدان جهودهما للتربية البيئية والتراثية في SILEJ 2026



تشارك مؤسسة محمد السادس لحماية البيئة ومؤسسة المحافظة على التراث الثقافي لمدينة الرباط، تحت الرئاسة الفعلية لصاحبة السمو الملكي الأميرة لا حسناء، في الدورة الرابعة من المعرض الدولي لكتاب الطفل والشباب SILEJ 2026، المقامة بالدار البيضاء من 21 إلى 29 نونبر 2026. وتأتي المشاركة المشتركة للمؤسستين تحت شعار «الأدب والبيئة ومحكي الطبيعة»، بهدف إبراز التقاطع بين التربية البيئية والتعريف بالتراث الثقافي.

40 قتيلاً و3154 جريحاً في أسبوع.. حوادث السير تواصل حصد الأرواح بالمدن المغربية

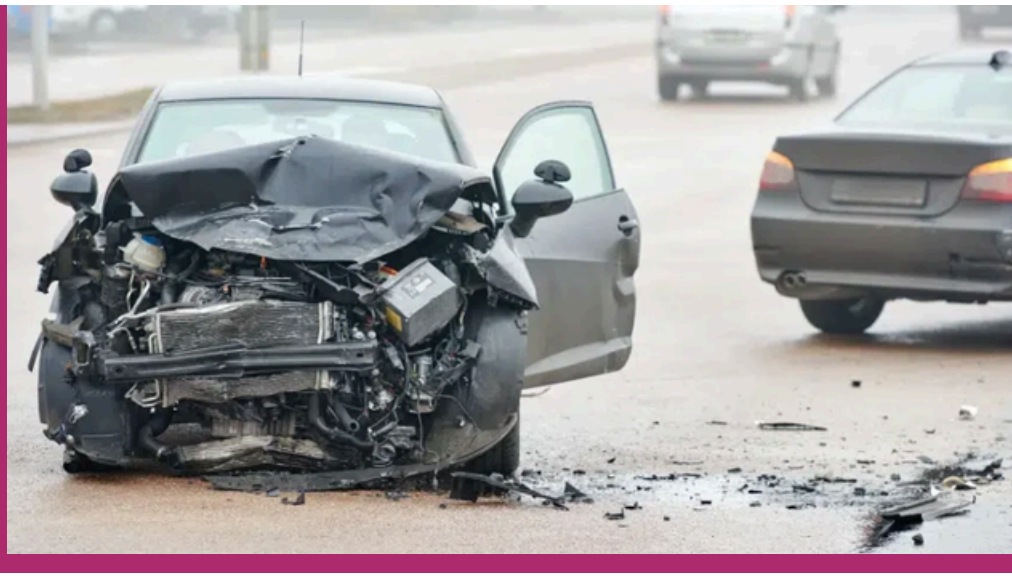

سجلت حوادث السير داخل المناطق الحضرية بالمغرب حصيلة بشرية ثقيلة خلال أسبوع واحد، بعدما أسفرت عن وفاة 40 شخصاً وإصابة 3154 آخرين بجروح متفاوتة الخطورة، من بينهم 134 مصاباً بجروح بليغة، في أرقام تعيد تسليط الضوء على تحديات السلامة الطرقية واستمرار السلوكيات الخطيرة في شوارع المدن المغربية. وكشفت المديرية العامة للأمن الوطني.

فُتح تحقيق قضائي بالدار البيضاء عقب تزايد شهادات أشخاص تكبدوا، بحسب تصريحاتهم، خسائر مالية بعد انضمامهم إلى شبكة «The Untamed Morocco»، المتخصصة في توزيع مستحضرات التجميل، وسط شبهات حول اعتمادها على نظام البيع الهرمي المحظور قانونياً بالمغرب.

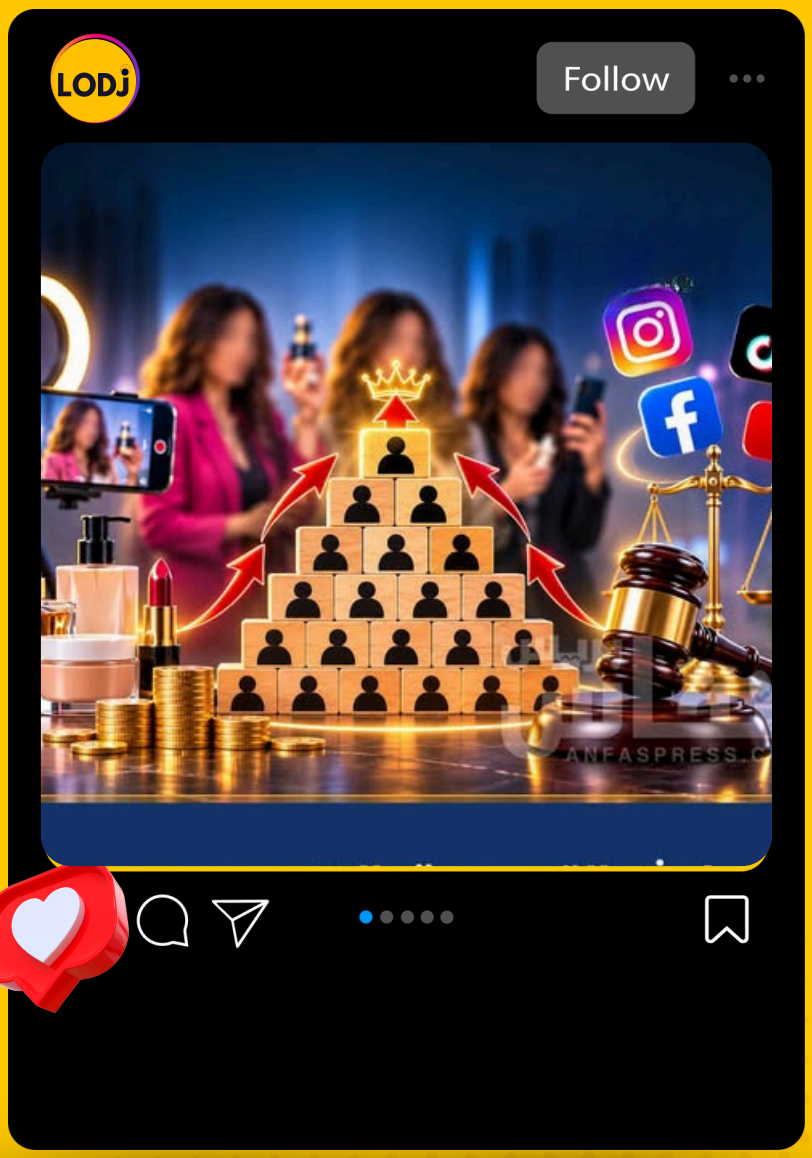

مليار درهم لتنمية جبال جهة الشرق.. 20 ألف أسرة ضمن المستفيدين



تتواصل بجهة الشرق جهود تعزيز التنمية القروية وتقليص الفوارق المجالية، من خلال تنفيذ مشروع تنموي واسع يستهدف المناطق الجبلية، بغلاف مالي إجمالي يناهز مليار درهم، في إطار شراكة تجمع المغرب بالصندوق الدولي للتنمية الزراعية، بهدف تحسين الظروف المعيشية للسكان ودعم الأنشطة الاقتصادية والفلاحية بالمناطق المستفيدة. ويأتي هذا المشروع، المعروف باسم «باديرمو» (PADERMO).

مختصو الاقتصاد والإدارة يلوّحون بالاستقالة الجماعية ويعلنون إضراباً وطنياً في قطاع التعليم



يشهد قطاع التربية الوطنية بالمغرب موجة جديدة من التوتر الاجتماعي، بعدما أعلنت السكرتارية الوطنية لمختصي الاقتصاد والإدارة، المنضوية تحت لواء النقابة الوطنية للتعليم التابعة للكونفدرالية الديمقراطية للشغل، عن برنامج احتجاجي تصعيدي، يتضمن إضراباً وطنياً إنذارياً والتلويح بالاستقالة الجماعية، احتجاجاً على استمرار عدد من الملفات المهنية والمادية العالقة. ويأتي هذا التصعيد في وقت تتواصل فيه مطالب فئات

شكايات حول التغذية والمبيت تضع الداخليات المدرسية بالمغرب تحت مجهر الافتحاص



أعلنت وزارة التربية الوطنية عن التوجه نحو إجراء افتحاص شامل للداخليات المدرسية والمطاعم التابعة لها بمختلف مناطق المملكة، بهدف تقييم ظروف الإيواء وجودة التغذية والسلامة الصحية، وذلك على خلفية شكايات مرتبطة بالخدمات المقدمة للتلميذات والتلاميذ. تستعد وزارة التربية الوطنية والتعليم الأولي والتكوين المهني والتأهيل لإخضاع الداخليات المدرسية.

By Lodj

ريلز الاسبوع



جيب العز يستضيف محسن شغاغ.. من تحدي الإعاقة إلى وصافة العالم.. ما الذي يصنع البطل الحقيقي ؟

الممرضون تحت الضغط.. 60,7% من ممرضي مركز لعلاج السرطان بالمغرب يفكرون في ترك العمل.



كشفت دراسة علمية حديثة عن مؤشرات مقلقة بشأن الأوضاع النفسية والمهنية للأطر التمريضية العاملة في مجال علاج السرطان بالمغرب، بعدما أظهرت أن أكثر من ستة ممرضين من أصل عشرة، ضمن عينة شملها البحث بأحد أكبر مراكز علاج الأورام بالمملكة، يفكرون في مغادرة مناصبهم، في ظل ارتفاع مستويات التوتر والقلق وتزايد الأعباء المرتبطة بطبيعة عملهم.

وتسلط هذه النتائج الضوء على جانب من التحديات التي تواجه المنظومة الصحية الوطنية، إذ لا ترتبط جودة التكفل بمرضى السرطان بالتجهيزات الطبية والخدمات العلاجية وحدها، وإنما تتأثر أيضاً بظروف اشتغال الأطر الصحية ومدى قدرتها على الاستمرار في أداء مهامها داخل بيئة مهنية مستقرة.

ونُشرت الدراسة يوم 13 نونبر 2026 في المجلة العلمية Discover Public Health، واعتمدت على معطيات جُمعت بين مارس ويونيو 2025، بمشاركة 178 ممرضاً وممرضة يعملون في مركز مرجعي متخصص في علاج السرطان بالمغرب.

واعتمد الباحثون استبيانات علمية لقياس مستويات الضغط النفسي والقلق والرفاه النفسي، إلى جانب تقييم ظروف العمل والعوامل المرتبطة بالتفكير في مغادرة الوظيفة.

أرقام تكشف حجم الضغوط النفسية

أظهرت النتائج أن 60,7 في المائة من المشاركين، أي 108 ممرضين وممرضات، عبروا عن نيتهم مغادرة مناصبهم أو مجال اشتغالهم، وهي نسبة اعتبرها الباحثون مؤشراً يستدعي الانتباه إلى ظروف ممارسة التمريض داخل المؤسسات المتخصصة في علاج الأورام.

كما سجلت الدراسة أن 92,1 في المائة من المشاركين يعانون مستويات متوسطة أو مرتفعة من التوتر النفسي، فيما ظهرت مؤشرات القلق لدى 38,2 في المائة منهم.

وفي المقابل، لم تتجاوز نسبة الممرضين الذين سجلوا مستوى جيداً من الرفاه النفسي 22,5 في المائة، ما يعكس حجم الأعباء النفسية التي قد ترافق العمل اليومي في هذا التخصص الطبي.

وكشفت الدراسة أن الإرهاق العاطفي المزمن شكل أحد أبرز الأسباب التي ذكرها المشاركون الراغبون في المغادرة، بنسبة 89,8 في المائة، متبوعاً بعبء العمل المرتفع بنسبة 75 في المائة.

إقرأ المزيد

حوادث السير

« الأمن الوطني: 40 قتيلاً في 2349 حادثة سير داخل المناطق الحضرية خلال أسبوع واحد »

سجلت حوادث السير داخل المناطق الحضرية بالمغرب حصيلة بشرية ثقيلة خلال أسبوع واحد، بعدما أسفرت عن وفاة 40 شخصاً وإصابة 3154 آخرين بجروح متفاوتة الخطورة، من بينهم 134 مصاباً بجروح بليغة، في أرقام تعيد تسليط الضوء على تحديات السلامة الطرقية واستمرار السلوكيات الخطيرة في شوارع المدن المغربية.



تحسباً لنقص الأدوية خلال الشتاء.. الوكالة المغربية للأدوية تدعو إلى تعزيز المخزون وتأمين التموين



دعت الوكالة المغربية للأدوية والمنتجات الصحية المؤسسات الصيدلانية الصناعية وشركات توزيع الأدوية بالجملة إلى اتخاذ إجراءات استباقية لضمان استمرار تزويد السوق الوطنية بالعلاجات الضرورية خلال فصل الشتاء 2026-2027، في ظل توقعات بارتفاع الطلب على الأدوية المرتبطة بالأمراض التنفسية والموسمية.

وجاءت هذه الدعوة في مذكرة إخبارية أصدرتها الوكالة بتاريخ 13 نونبر 2026، شددت فيها على ضرورة

إقرأ المزيد

المغرب يشارك في مؤتمر إفريقي بأديس أبابا لتعزيز السيادة الصحية ومواجهة الأوبئة



انطلقت، يوم الاثنين 23 نونبر 2026، بالعاصمة الإثيوبية أديس أبابا، أشغال الدورة الخامسة للمؤتمر الدولي للصحة العامة في إفريقيا، بمشاركة وفد مغربي يقوده وزير الصحة والحماية الاجتماعية، يونس بجيجو، إلى جانب مسؤولين حكوميين وخبراء وباحثين وممثلين عن المؤسسات الصحية من مختلف دول القارة.

إقرأ المزيد

Oncorad Group تتجاوز 100 عملية جراحة روبوتية بطنجة بينها 91 استئصالاً للبروستاتا

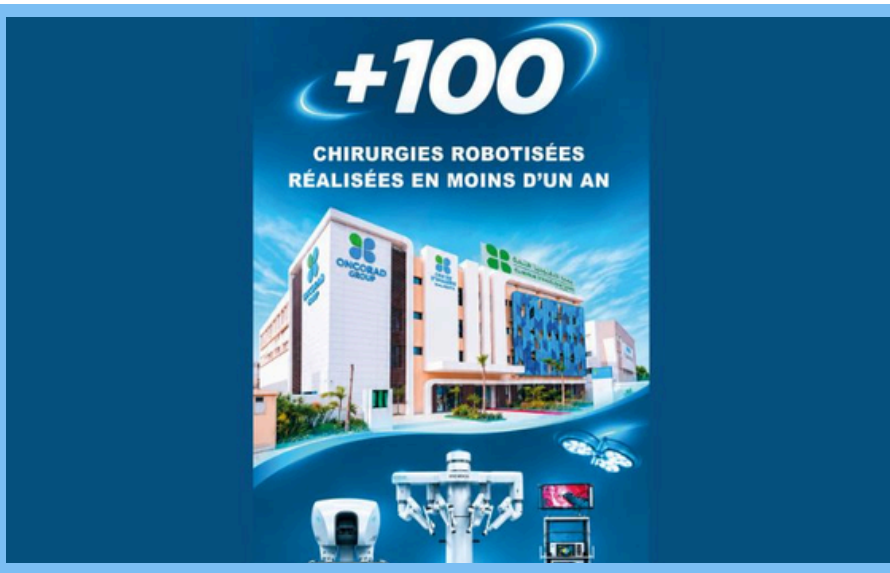

أعلنت Oncorad Group عن تجاوز عتبة 100 عملية جراحة روبوتية في أقل من سنة داخل مصحة الأنكولوجيا بطنجة، من بينها 91 عملية استئصال جذري للبروستاتا. ويأتي هذا الرقم ضمن استراتيجية المجموعة لتطوير الجراحة الروبوتية داخل شبكتها، تحت إشراف الدكتور يونس أحلال، مع توسيع الولوج إلى هذا النوع من العمليات في عدد من مناطق المملكة.

طنجة مركز للجراحة الروبوتية في شمال المملكة

إقرأ المزيد

صورة الأسبوع

صاحب السمو الملكي الأمير مولاي رشيد يترأس مأدبة عشاء أقامها جلالة الملك بمناسبة افتتاح الدورة الـ23 لمهرجان مراكش الدولي للفيلم



عشرون دقيقة لنفسك يومياً.. كيف تصنع لحظات صغيرة فرقاً في يومك؟



وسط إيقاع الحياة السريع، قد يمضي اليوم بين العمل والدراسة والالتزامات العائلية والرسائل والمواعيد، إلى درجة يصبح معها تخصيص وقت للنفس أمراً مؤجلاً دائماً. لكن أحياناً، لا يحتاج الإنسان إلى ساعات طويلة من الفراغ حتى يستعيد هدوءه، فقد تكون عشرون دقيقة فقط كافية لصنع مساحة صغيرة يستعيد فيها توازنه. إن تخصيص وقت يومي للنفس لا يعني الانعزال عن العالم أو التخلي عن المسؤوليات، بل يتعلق بمنح العقل والجسد فرصة قصيرة للابتعاد عن الإيقاع المتواصل للمهام.

دراسة ألمانية.. ضغوط جائحة كورونا ربما سرعت الشيخوخة البيولوجية لدى المراهقين



كشفت دراسة ألمانية عن احتمال وجود ارتباط بين الضغوط النفسية التي عاشها المراهقون خلال جائحة كورونا وتسارع بعض مؤشرات الشيخوخة البيولوجية لديهم، في نتيجة تسلط الضوء على الآثار طويلة المدى التي يمكن أن تتركها فترات الأزمات الصحية والاجتماعية على صحة الشباب. وتشير الدراسة إلى أن فترة الجائحة لم تكن مجرد مرحلة استثنائية على المستوى الصحي.

في السبعين.. عادات صباحية بسيطة تساعد على بدء اليوم بإيجابية

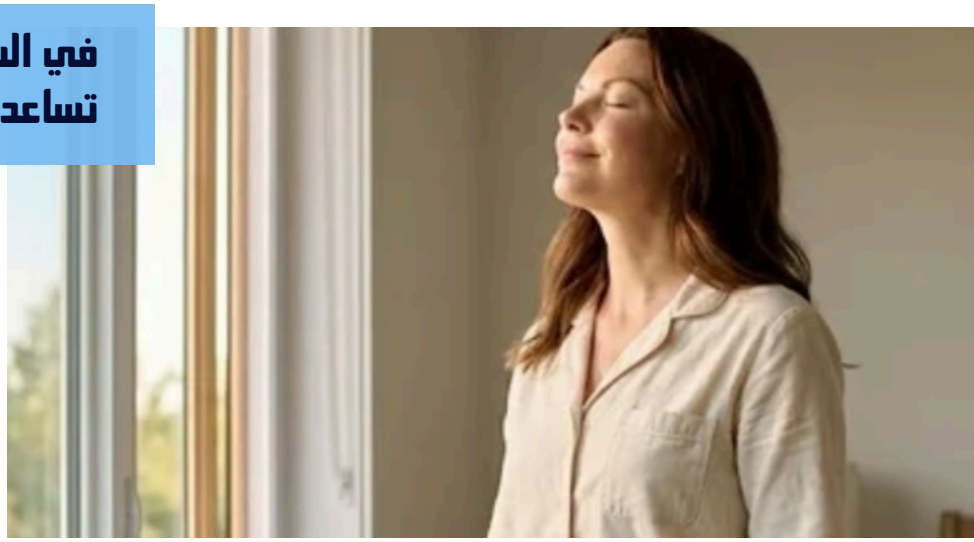

لا ترتبط جودة الحياة بالتقدم في السن فقط، بل تتأثر أيضاً بالعادات اليومية وطريقة تنظيم الوقت والتفاعل مع المحيط. وفي هذا السياق، تشير مقاربات في علم النفس إلى أن بعض العادات الصباحية يمكن أن تساعد الأشخاص في سن السبعين وما بعدها على الحفاظ على الإحساس بالنشاط والتوازن والاستمتاع بتفاصيل الحياة اليومية. وتشكل بداية اليوم بالنسبة لكثير من كبار السن فرصة لتنظيم الإيقاع اليومي.


LODj
موعد الفنانين
الموسم 6
موعد الفنانين
إعداد وتقديم:
نعيمة أم نادين
بث مباشر على :
YouTube
Instagram
Facebook
TikTok
Kick
Twitch
إعادة الاستماع بصيغة MP3 على :
Apple Podcasts
Google podcasts
Spotify
Deezer

لماذا نقرأ كثيراً عن تطوير الذات دون أن نغيّر عاداتنا؟

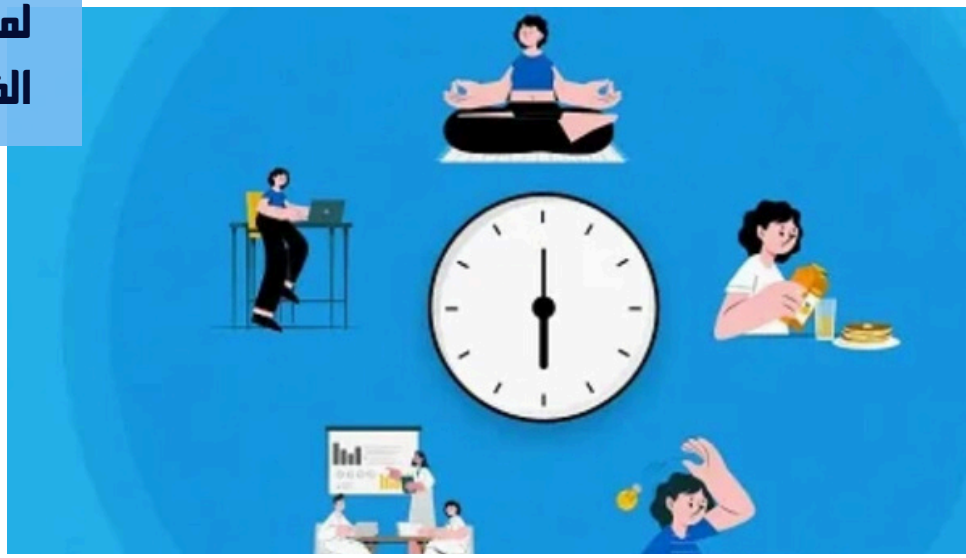

يلجأ كثير من الأشخاص إلى كتب ومحتويات تطوير الذات بحثاً عن التحفيز وتحسين حياتهم، غير أن بعضهم قد يجد نفسه عالقاً في دائرة من القراءة المتواصلة دون أن يترجم ما يتعلمه إلى تغييرات فعلية في عاداته اليومية. وبحسب التحليلات النفسية التي تناولت هذه الظاهرة، قد يكون أحد التفسيرات هو الميل إلى جمع المعرفة بدلاً من الانتقال إلى مرحلة التطبيق. فالشخص قد يشعر بأنه يتقدم لمجرد أنه يقرأ ويتعلم ويكتشف أفكاراً جديدة، حتى وإن لم يغير سلوكياته على أرض الواقع.

هل تؤثر شخصيتك في الطريقة التي تنظر بها إلى مواقع التواصل الاجتماعي؟

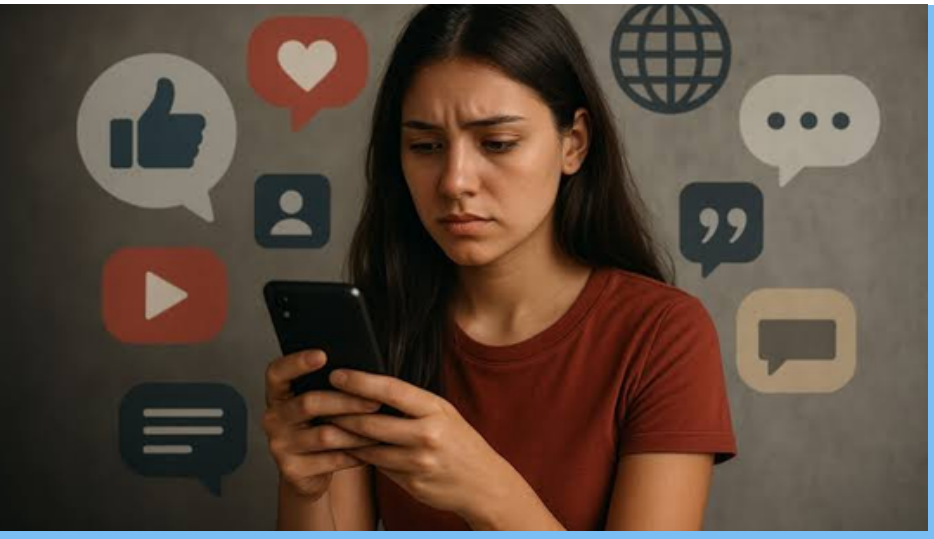

لم تعد مواقع التواصل الاجتماعي مجرد فضاء للتواصل وتبادل الأخبار والصور، بل أصبحت جزءاً من الحياة اليومية ومجالاً تتشكل داخله العلاقات والانطباعات والمقارنات الاجتماعية. وفي هذا السياق، تشير دراسة إلى أن بعض سمات الشخصية قد تؤثر في الطريقة التي يدرك بها الأشخاص تفاعلاتهم مع الآخرين على هذه المنصات. ويركز البحث بشكل خاص على بعض السمات النرجسية، مع التمييز بين أنماط مختلفة منها.

عدم تحمّل عدم اليقين.. لماذا يصعب علينا تقبّل ما لا نعرفه؟

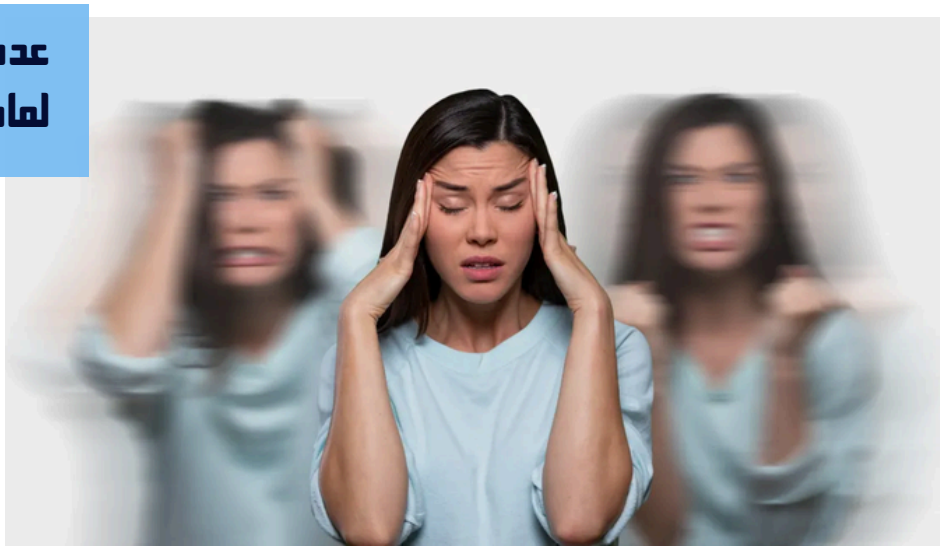

يجد كثير من الأشخاص صعوبة في التعامل مع المواقف التي لا يملكون بشأنها إجابات واضحة أو نتائج مؤكدة، فيتحول انتظار المجهول أحياناً إلى مصدر للتوتر والانشغال الذهني. ويعرف علم النفس هذا النمط بـ«عدم تحمّل عدم اليقين»، وهو ميل يجعل الإنسان أكثر حساسية تجاه المواقف التي لا يستطيع التنبؤ بنتائجها أو التحكم في مسارها. فالإنسان بطبيعته يبحث عن الأمان والاستقرار، ولذلك يميل العقل إلى محاولة فهم ما يحدث .



24 ساعة / 24 • 7 أيام / 7

استمعوا مباشرة

بث مباشر
وإعادة الاستماع فالوقت لي بغيتي

على جميع أجهزتكم
كمبيوتر، موبايل، تابلت

على موقعنا
LODJ.ma/radio

تابعونا أيضاً على

ديزر | سبوتيفاي | بودكاست غوغل | بودكاست آبل | إنستغرام | فيسبوك

«الكاشي» في المهرجانات المغربية..
من يحدده ومن يحظى بفرصة الصعود إلى المنصة؟



فتح مفيد السباعي، مدير أعمال الفنانين، النقاش حول أجور الفنانين أو ما يعرف بـ«الكاشي» داخل المهرجانات المغربية، متسائلاً عن مدى التوازن بين الأجور المرتفعة لبعض الأسماء وضرورة توسيع فرص المشاركة أمام فنانين آخرين. وأكد السباعي أن حصول فنان ناجح ويتمتع بجماهيرية واسعة على أجر مرتفع ليس في حد ذاته أمراً سلبياً، معتبراً أن من حق الفنان المطالبة بمقابل يتناسب مع قيمته الفنية ومساره وقدرته على استقطاب الجمهور.

«المشكل ليس في نجاح الفنان»

بحسب السباعي، فإن النقاش الحقيقي لا يتعلق بمبدأ الأجر المرتفع، وإنما بطريقة توزيع الميزانيات والفرص داخل بعض المهرجانات.

وأشار إلى أن المقابل الذي يحصل عليه فنان واحد قد يعادل في بعض الحالات أجور خمسة أو عشرة فنانين آخرين، وهو ما يطرح، من وجهة نظره، سؤالاً حول عدد الأسماء التي كان يمكن برمجتها والاستفادة من الميزانية نفسها.

كما تساءل عن التناقض الذي قد يظهر حين يحصل بعض الفنانين على أجور مرتفعة في مهرجان أو اثنين، ثم يشتكون لاحقاً من عدم دعوتهم إلى عدد أكبر من التظاهرات. ودعا السباعي إلى منح مساحة أكبر للفنانين الشباب، إلى جانب أسماء راكمت تجارب فنية لكنها لا تحظى دائماً بالحضور نفسه داخل البرمجة.

ويرى أن حصر المهرجانات في مجموعة محدودة من الأسماء، مهما كانت جماهيريتها، قد يحد من تنوع العرض الفني ومن فرص ظهور تجارب جديدة أمام الجمهور. ووضع مدير أعمال الفنانين جزءاً من المسؤولية على عاتق منظمي المهرجانات، داعياً إلى اعتماد برمجة أكثر تنوعاً وتوازناً.

وبالنسبة إليه، لا ينبغي تقييم نجاح أي مهرجان فقط بحجم الأجر المخصص لاسم فني بارز، وإنما أيضاً بمدى تنوع الفنانين المشاركين، وعدد الفرص التي يوفرها، والاختيارات الموسيقية والفنية المقدمة للجمهور.

ويطرح موقف السباعي سؤالاً أوسع حول العلاقة بين منطق السوق وقيمة الفنان التجارية من جهة، ومبدأ تكافؤ الفرص والتنوع الفني من جهة ثانية. ففي الوقت الذي تحدد فيه الجماهيرية والطلب والقيمة التسويقية جزءاً من أجور الفنانين، يدعو السباعي إلى عدم تحويل هذه المعايير إلى سبب لإقصاء بقية الأسماء من المشهد.

إقرأ المزيد

فيديو الأسبوع



استقبال جماهيري حاشد لأسود الأطلس بعد إنجاز تاريخي في مونديال مبتوري الأطراف

صاحب السمو الملكي الأمير مولاي رشيد يترأس مأدبة عشاء أقامها جلالة الملك بمناسبة افتتاح الدورة الـ23 لمهرجان مراكش الدولي للفيلم



ترأس صاحب السمو الملكي الأمير مولاي رشيد، رئيس مؤسسة المهرجان الدولي للفيلم بمراكش، مرفوقاً بصاحبة السمو الملكي الأميرة للا أم كلثوم، مساء السبت 21 نونبر 2026، بقصر البديع بمدينة مراكش، مأدبة عشاء أقامها صاحب الجلالة الملك محمد السادس، نصره الله، بمناسبة الافتتاح الرسمي للدورة الثالثة والعشرين للمهرجان الدولي للفيلم بمراكش.

إقرأ المزيد

جون تورتورو يتوج بالنجمة الذهبية بعد أربعة عقود من الإبداع السينمائي



في لحظة مؤثرة من فعاليات الدورة الثالثة والعشرين للمهرجان الدولي للفيلم بمراكش، حظي الممثل والمخرج الأمريكي جون تورتورو بتكريم خاص، احتفاءً بمسيرة فنية تمتد لأكثر من أربعة عقود، استطاع خلالها أن يترك بصمته في السينما العالمية من خلال أدوار متنوعة وتجارب إخراجية متميزة.

وأمام جمهور استقبله بحفاوة كبيرة، اختار تورتورو أن يلخص فلسفته الفنية بكلمات تعكس تواضعه

إقرأ المزيد

مهرجان سلا للسماع والتراث الصوفي يعود في دورته الثانية من 27 نونبر إلى 4 دجنبر 2026



تستعد مدينة سلا لاحتضان الدورة الثانية من مهرجان سلا للسماع والتراث الصوفي خلال الفترة الممتدة من 27 نونبر إلى 4 دجنبر 2026، في موعد ثقافي وروحي يجمع بين التلاوة القرآنية، والمديح النبوي، والسماع الصوفي، وموسيقى الآلة، بمشاركة فرق محلية ووطنية من عدد من المدن المغربية.

إقرأ المزيد


By Lodj
LODJ
LODJ
انضم إلى قناتنا
على واتساب
لتبقى على اطلاع بأحدث الأخبار !
www.lodj.ma

منال بنشليخة تجمع 9 آلاف متفرج بمركب محمد الخامس في حفل نفدت تذاكره



نجحت الفنانة المغربية منال بنشليخة في استقطاب نحو 9 آلاف متفرج إلى مركب محمد الخامس بالدار البيضاء، مساء السبت 21 نونبر 2026، في حفل جماهيري نفدت تذاكره بالكامل، وقدم تجربة جمعت بين الموسيقى والإخراج البصري والاستعراض. منذ اللحظات الأولى للحفل، دخلت منال في مشهد جوي استعراضي، في افتتاح عكس حجم التحضيرات والإمكانات الإنتاجية المخصصة لهذا الموعد.

زاكورة تتوج الإبداع وتستحق دعمًا يوازي طموحها



بين فرحة المتوجين ودفء اللقاءات رسمت الدورة الثانية صورة لمهرجان يكبر بأحلام صُنّاعه وثقة جمهوره... ومن قلب التجربة تبرز كفاءات تستحق الضوء ورسالة إلى الجهات المعنية بدعم الثقافة. أسدل مهرجان زاكورة الدولي للسينما الستار على دورته الثانية، مساء السبت 21 نونبر 2026، بحفل احتفى بالأعمال المتوجة في مسابقات الأفلام الوثائقية والروائية القصيرة وسينما المدارس الجهوية، إلى جانب جائزة الجمهور. واختُتمت بذلك أيام امتدت من 18 إلى 21 نونبر،

فاس تحتفي بالسينما المغربية في الدورة الثلاثين لمهرجان Ciné-ville

تستعد مدينة فاس لاحتضان الدورة الثلاثين من مهرجان Ciné-ville، المرتقب تنظيمها من 2 إلى 5 دجنبر، بمشاركة 15 فيلماً مغربياً ضمن المسابقة الرسمية، في دورة تحتفي بالإنتاج السينمائي الوطني وتسلط الضوء على عدد من الأسماء التي ساهمت في تطوير المشهد السينمائي بالمغرب. وتشكل هذه الدورة محطة جديدة في مسار المهرجان الذي يواصل الحفاظ على حضوره ضمن المواعيد السينمائية الوطنية.



LODJ | POINT MARCHÉS | البورصة علاش لا ؟ | African Financial Investment



البورصة
علاش لا ؟

Émissions Bourse FR / Darija

Bourse de Casablanca & Marchés mondiaux

L'analyse FR / Darija qui fait parler les marchés

En étroite collaboration avec LODJ Média - African Financial Investment (AFI)

شخصية الأسبوع



الصحفي المغربي نايت يوسف محمد يفوز بجائزة «النظرة الصادقة» الدولية للإعلام في موسكو

Visa For Music 2026 يجمع أكثر من 16 ألف متفرج في الرباط



شهدت مدينة الرباط، خلال فعاليات Visa For Music 2026، إقبالاً جماهيرياً لافتاً، حيث تجاوز عدد الحاضرين 16 ألف متفرج، في تظاهرة موسيقية رسخت حضورها كموعد بارز للمهنيين وعشاق الموسيقى والفنانين. وقدم المهرجان فضاءً للتلاقي وتبادل الخبرات بين مختلف الفاعلين في القطاع الموسيقي، من فنانين ومهنيين وجمهور، بما يعزز الحوار حول واقع الموسيقى وتطور الصناعات الثقافية والفنية.

Moroccan Star Award يعود في دورته الخامسة للاحتفاء بالمواهب المغربية



تستعد مدينة الدار البيضاء لاحتضان الدورة الخامسة من Moroccan Star Award، المقرر تنظيمها يوم 4 دجنبر، في موعد جديد يخصص للاحتفاء بالكفاءات والمواهب المغربية وتثمين مساراتها في مختلف المجالات. وتأتي هذه الدورة لتواصل تقليداً يهدف إلى الاعتراف بأسماء مغربية استطاعت أن تترك بصمتها من خلال أعمالها ومساراتها، بما يجعل حفل التتويج مناسبة لتسليط الضوء على نماذج من الإبداع والتميز المغربي.

Dak'Art 2026.. المغرب ضيف شرف في قلب المشهد الفني الإفريقي بداكار



يحظى المغرب بمكانة بارزة في فعاليات Dak'Art 2026 بالعاصمة السنغالية دكار، في إطار الدورة الجديدة من البينالي المخصص للفن الإفريقي المعاصر، في موعد فني يسلط الضوء على الإبداع بالقارة ويمنح الفنانين فرصة للوصول إلى جمهور دولي أوسع. ويشكل حضور المغرب في هذه التظاهرة الفنية مناسبة لإبراز تنوع التجربة الفنية المغربية وانفتاحها على مختلف التعبيرات المعاصرة.

By Lodj

فـــولـــو علـــيـــك

الخبـــر علينـــا...

تابعونا لتغطية إخبارية موثوقة ومستمرة.



lodjmarocofficiel

كتاب الأسبوع

التسيير المادي والمالي بمؤسسات التعليم العمومي بالمغرب



يوسف أيت علي أبريم

LODJ

خليك JEUNE





www.lodj.ma

SCAN ME

SUIVEZ L'ACTUALITÉ DE L'OPINION DES JEUNES

POLITQUE, ÉCONOMIE, SANTÉ, SPORT, CULTURE, LIFESTYLE, DIGITAL, AUTO-MOTO
ÉMISSION WEB TV, PODCASTS, REPORTAGE, CONFÉRENCES, CHRONIQUES VIDEÉOS

حدث الأسبوع



مهرجان سلا للسماع والتراث الصوفي يعود في دورته الثانية من 27 نونبر إلى 4 دجنبر 2026

تستعد مدينة سلا لاحتضان الدورة الثانية من مهرجان سلا للسماع والتراث الصوفي خلال الفترة الممتدة من 27 نونبر إلى 4 دجنبر 2026، في موعد ثقافي وروحي يجمع بين التلاوة القرآنية، والمديح النبوي، والسماع الصوفي، وموسيقى الآلة، بمشاركة فرق محلية ووطنية من عدد من المدن المغربية.

By Lodj

لويكاند الخبر فوقتو



www.lodj.info

السيارات الكهربائية نحو الاستحواذ على 20% من سوق المستعمل بحلول 2030



تتجه سوق السيارات المستعملة في فرنسا نحو تحول تدريجي في طبيعة المركبات المعروضة للبيع، مع توقعات بارتفاع حصة السيارات الكهربائية بالكامل إلى 20 في المائة من إجمالي المبيعات بحلول سنة 2030، أي ما يعادل سيارة كهربائية واحدة من بين كل خمس سيارات مستعملة يتم بيعها.

وكشفت دراسة صادرة عن معهد «Xerfi» الفرنسي للدراسات الاقتصادية أن السيارات الكهربائية مرشحة لتعزيز حضورها في سوق المستعمل خلال السنوات المقبلة، مدفوعة بتوسع مبيعات السيارات الكهربائية الجديدة وعودة المركبات التي كانت تستعمل ضمن عقود التأجير والكراء طويل الأمد.

ووفق توقعات الدراسة، من المنتظر أن تبلغ حصة السيارات الكهربائية نحو 6 في المائة من سوق السيارات المستعملة خلال سنة 2026، قبل أن تبدأ في تسجيل نمو أكثر وضوحاً مع اقتراب نهاية العقد الحالي.

وتعكس هذه الأرقام تحولاً محتملاً في سلوك المستهلكين، بعدما ظلت السيارات الكهربائية لسنوات مرتبطة أساساً بسوق المركبات الجديدة، في ظل محدودية المعروض منها في سوق المستعمل وارتفاع أسعار اقتنائها.

وتشير الدراسة إلى أن سنة 2027 قد تشهد نشاطاً محدوداً في سوق السيارات المستعملة الفرنسية، قبل أن تستعيد المبيعات وتيرة نموها تدريجياً خلال السنوات اللاحقة.

ومن المتوقع أن يصل إجمالي المعاملات إلى نحو 5.6 ملايين عملية بيع بحلول سنة 2030، تشمل مختلف أنواع المحركات، سواء الكهربائية أو الهجينة أو العاملة بالبنزين والديزل.

ويرتبط هذا التطور بعدة عوامل، أبرزها الارتفاع التدريجي في عدد السيارات الكهربائية التي تدخل سوق المستعمل بعد سنوات من استعمالها الأول.

فمع تزايد اقتناء السيارات الكهربائية الجديدة، ينتظر أن تنتقل أعداد أكبر منها إلى سوق المستعمل، خصوصاً بعد انتهاء عقود التأجير التمويلي والكراء طويل الأمد، وهي الصيغ التي أصبحت تلعب دوراً مهماً في تجديد أساطيل السيارات.

كما تساهم برامج الدعم العمومي في تشجيع الانتقال نحو التنقل الكهربائي، من خلال آليات مثل المنح المخصصة لاقتناء السيارات الأقل تلويثاً، وبرامج استبدال المركبات القديمة، والتأجير الاجتماعي الذي يهدف إلى تسهيل الولوج إلى السيارات الكهربائية بالنسبة إلى بعض الفئات.

إقرأ المزيد


LODJ
By Lodj
t!lt
تيلت
حوارات تصنع الفرق
الموسم الثالث 3
إعداد وتقديم :
مامون أشـرقـي
قريباً على جميع منصاتنا
استمعوا على البودكاست :
تابعونا على الفيديو :
YouTube
Instagram
Facebook
TikTok
Kick
Twitch
Apple Podcasts
Google podcasts
Spotify
Deezer

جاكو تقدم J5 HEV الهجينة بالمغرب بقوة 224 حصاناً ومدى معلن يبلغ 980 كيلومتراً



تستعد العلامة الصينية «جاكو» (JAECOO) لتعزيز موقعها في سوق السيارات المغربية، من خلال تقديم سيارتها الجديدة «J5 HEV»، وهي سيارة رياضية متعددة الاستخدامات (SUV) من الفئة المدمجة، تعتمد على محرك هجين لا يحتاج إلى الشحن الخارجي، وتوفر قوة إجمالية تبلغ 224 حصاناً ومدى قيادة معلناً يصل إلى 980 كيلومتراً.

وجرى الكشف عن السيارة أمام ممثلي الصحافة الوطنية،يوم الخميس 19 نونبر 2026،

إقرأ المزيد

رينو تسجل نمواً في الإيرادات.. والسيارات الكهربائية تقفز بـ84.7%



أعلنت مجموعة رينو عن أداء مالي قوي خلال الربع الثالث من عام 2026، رغم تعقيد الظرفية الاقتصادية واشتداد المنافسة في سوق السيارات، خصوصاً ضمن فئة السيارات الاقتصادية. وسجلت المجموعة إيرادات بلغت 11.596 مليار يورو خلال الفترة، بارتفاع نسبته 1.5%، فيما بلغ إجمالي الإيرادات خلال الأشهر التسعة الأولى من السنة 41.848 مليار يورو، بنمو قدره 7.1%.

إقرأ المزيد

Glovo تنشر أعواناً ميدانيين لمراقبة السلامة الطرقية وتنفذ أكثر من 335 ألف عملية تحقق



أعلنت Glovo عن الشروع في النشر التدريجي لأعوان المطابقة الميدانية ضمن مبادرة Glovo 2030 للسلامة الطرقية، التي تنفذها في إطار شراكة مع الوكالة الوطنية للسلامة الطرقية NARSA منذ فبراير 2026. ويشكل هذا الإجراء واحداً من بين ستة تدابير يتضمنها البرنامج، ويأتي بعد اعتماد نظام ترقيم صناديق التوصيل بهدف تسهيل التعرف على مندوبي التوصيل.

حضور ميداني في نحو عشر مدن

إقرأ المزيد


By Lodj
حديث في التربية
مع المحجوب ادريوش
مع
المحجوب ادريوش
إعلامي متخصص في شؤون
التربية والتكوين
التربية
التكوين
المدرسة
الجامعة
حديث في التربية
مع المحجوب ادريوش
الموسم الثاني 2
بث مباشر على :
YouTube
Instagram
Facebook
TikTok
Kick
Twitch
إعادة الاستماع بصيغة MP3 على :
Apple Podcasts
Google podcasts
Spotify
Deezer

تسلا رودستر.. سيارة رياضية كهربائية تنتظر الانتقال من الوعود إلى الإنتاج



بعد سنوات من الانتظار والتأجيل، لا تزال تسلا رودستر الجديدة واحدة من أكثر السيارات الرياضية الكهربائية إثارة للترقب. فقد كشفت شركة تسلا عن الجيل الثاني من هذا الطراز في عام 2017، مقدمةً إياه كسيارة كهربائية بالكامل تجمع بين التسارع الاستثنائي والسرعة العالية ومدى التنقل الكبير. ورغم مرور سنوات على الكشف عنها، لم تدخل السيارة مرحلة الإنتاج التجاري بعد، فيما تظل مجموعة من مواصفاتها النهائية وموعد طرحها في الأسواق غير محسومة.

Ford Ranger.. اختبارات قاسية وتصنيع دقيق لتعزيز المتانة



تراهن Ford Ranger على المتانة والاعتمادية لتعزيز حضورها في فئة سيارات البيك آب، حيث تسوقها Ford في أكثر من 160 دولة، مستفيدة من عمليات تصنيع واختبارات ميدانية تهدف إلى ضمان قدرتها على التعامل مع ظروف قيادة وبيئات مختلفة. وقبل طرحها في الأسواق، تخضع Ranger لسلسلة من الاختبارات في ظروف مناخية قاسية، تتراوح درجات الحرارة خلالها بين 40 درجة مئوية تحت الصفر وأكثر من 50 درجة مئوية، إلى جانب اختبارات على تضاريس متنوعة. وتكتسب هذه الاختبارات أهمية خاصة في الأسواق التي تجمع بين الطرق المعبدة والمسارات الحصوية.

MG4 EV Urban Design Edition.. تجهيز جديد بلمسات رياضية ومدى يصل إلى 405 كلم



أطلقت MG في السوق الفرنسية تجهيزاً جديداً من MG4 EV Urban تحت اسم Design Edition، يركز بشكل أساسي على التصميم والمقصورة الداخلية، من دون إدخال تغييرات على المنظومة الكهربائية أو الأداء. ويحصل التجهيز الجديد على سقف أسود ومرايا جانبية باللون نفسه، إلى جانب تنجيد من الجلد الصناعي وإضاءة داخلية محيطية تمتد إلى ألواح الأبواب. أما الميكانيكا، فتظل كما هي، مع محرك كهربائي بقوة 160 حصاناً وبطارية بسعة 54 kWh، توفر مدى معلناً يصل إلى 405 كيلومترات وفق دورة WLTP.


LODJ
الحاسة السابعة 7
الموسم 3
مجتمع
سياسة
اقتصاد
ثقافة
نقاش من أجل إعطاء معنى للمعنى
من تقديم رشيد هلاوي
بث مباشر على :
YouTube
Instagram
Facebook
TikTok
Kick
Twitch
إعادة الاستماع بصيغة MP3 على :
Apple Podcasts
Google podcasts
Spotify
Deezer

Lamborghini Temerario Spyder: محرك بقوة 920 حصان وسقف صلب



كشفت Lamborghini في 19 نونبر 2026 عن Temerario Spyder، النسخة المكشوفة من سيارتها الرياضية الهجينة، التي تجمع بين محرك V8 توربو مزدوج وثلاثة محركات كهربائية بقوة إجمالية تصل إلى 920 حصاناً. وتحتفظ النسخة المكشوفة بالمنظومة الميكانيكية نفسها المعتمدة في Temerario الكوبيه، مع إضافة سقف صلب قابل للطي يمثل أول استخدام لهذا النوع من الأسقف في سيارة Spyder إنتاجية من Lamborghini.

Jetour TX.. أول SUV كهربائية بالكامل من العلامة بمدى يصل إلى 550 كلم



تستعد Jetour TX لدخول سوق السيارات الكهربائية في الصين باعتبارها أول سيارة كهربائية بالكامل تعمل بالبطارية من العلامة التابعة لمجموعة شيري. وبعد ظهورها في أبريل 2026 كسيارة تصورية خلال معرض أوتو تشاينا في بكين، انتقلت إلى مرحلة الإنتاج، قبل عرض نسختها النهائية في أغسطس بمعرض تشنغدو وفتح باب الحجوزات. ومن المقرر أن تنطلق الطلبات المسبقة رسمياً في الصين في 16 نونبر 2026.

Jeep Compass الكهربائية.. بطارية 96 kWh ومدى يصل إلى 674 كلم



تواصل Jeep Compass الكهربائية توسيع خياراتها من خلال طرح نسخة جديدة مزودة ببطارية كبيرة تبلغ سعتها 96 kWh، تتيح مدى يصل إلى 674 كيلومتراً وفق دورة WLTP، إلى جانب خيارات مختلفة من حيث القوة ونظام الدفع. وتتوفر Compass الكهربائية بثلاثة مستويات رئيسية، تجمع بين بطاريتي 74 و96 kWh، وقوتين تبلغ الأولى 213 حصاناً والثانية 231 حصاناً، فيما تصل قوة النسخة الأعلى إلى 375 حصاناً مع نظام الدفع الرباعي الكهربائي 4xe.

صورة من الأرشيف



الأخلاق أم المصالح؟
ما سر عودة جنسن هوانغ إلى عرش «إنفيديا»؟



في تطور مفاجئ داخل قطاع التكنولوجيا العالمي، أعلنت شركة «إنفيديا» (Nvidia)، عملاق صناعة الرقائق الإلكترونية الأمريكي، إعادة تعيين جنسن هوانغ في منصب الرئيس التنفيذي للشركة، بعد مرور 11 يوماً فقط على استقالته التي أثارت ضجة واسعة في الأوساط التكنولوجية.

ووفق ما أورده موقع «BFMTV» الفرنسي، نقلاً عن بلاغ للشركة صادر يوم الاثنين 23 نونبر 2026، فإن قرار إعادة هوانغ إلى منصبه وإلى عضوية مجلس الإدارة اتُّخذ بالإجماع، عقب سلسلة من الاجتماعات والمشاورات بين المسؤولين عن الشركة والمدير التنفيذي.

وجاء هذا القرار بعد مشاورات مع مسؤولين رفيعي المستوى في الحكومة الأمريكية، الذين لم يروا، بحسب المصدر ذاته، أي مخاطر على الأمن القومي الأمريكي مرتبطة بعودته إلى قيادة المجموعة.

وتكتسي هذه العودة أهمية خاصة بالنظر إلى المكانة الاستراتيجية التي تحتلها «إنفيديا» في صناعة أشباه الموصلات وتطوير البنيات التحتية اللازمة لتشغيل أنظمة الذكاء الاصطناعي.

ويُعد جنسن هوانغ، المؤسس المشارك للشركة، أحد أبرز الشخصيات في قطاع التكنولوجيا العالمي، بعدما ساهم في تحويل «إنفيديا» من شركة متخصصة في معالجات الرسوميات إلى فاعل رئيسي في صناعة الرقائق المخصصة للذكاء الاصطناعي والحوسبة المتقدمة.

وتأتي عودته في سياق يتسم باحتدام المنافسة العالمية في مجال أشباه الموصلات، وتزايد الطلب على المعالجات عالية الأداء، إلى جانب تصاعد الأهمية الاقتصادية والجيوسياسية لهذه الصناعة.

كما تعكس المشاورات مع المسؤولين الأمريكيين الأهمية الاستراتيجية التي باتت تحظى بها شركات الرقائق الإلكترونية، في ظل ارتباط تقنياتها بالأمن الاقتصادي والسيادة التكنولوجية وتطوير أنظمة الذكاء الاصطناعي.

ومن شأن عودة هوانغ إلى منصبه أن تضع حداً لفترة قصيرة من عدم اليقين بشأن قيادة المجموعة، فيما تظل تفاصيل استقالته والظروف التي أحاطت بقرار إعادته إلى منصبه غير موضحة في المعطيات المنشورة.

إقرأ المزيد

لوديجي ميدِيَا كاتقدّم

I-Song

دابا، العالم كيسمعنا !

أكثر من 450 مقطوعة بالفرنسية، بالعربية و بالإنجليزية



من السّلام للراب، مرورًا بالجاز

من إنتاج و تأليف داخل ستوديوهات **لوديجي ميديا**

Spotify® | Deezer® | Apple Podcasts®

و كذلك على باقِي المنصّات العالمية

I-Song : الموسيقى كتجمعنا بلا حدود.

تكنولايف

OnEvent تطلق رسمياً منصة مغربية لتدبير الفعاليات الكبرى من التسجيل إلى networking بالذكاء الاصطناعي



أعلنت OnEvent عن الإطلاق الرسمي لمنصتها المغربية المتخصصة في تدبير التجربة الحدثية، بعد مرحلة أولى من النشر لدى عدد من المؤسسات الكبرى، بهدف مواكبة المؤتمرات والمعارض والتظاهرات المنظمة داخل المملكة. وتجمع المنصة في فضاء واحد مختلف المراحل المرتبطة بتنظيم الحدث، من الدعوات والتسجيل والتذاكر والدفع بالبطاقات البنكية الوطنية والدولية، إلى الولوج والبرنامج والإقامة والنقل والعارضين والتواصل والمتابعة.

إقرأ المزيد

جيتكس 2026 يحذر من مخاطر الذكاء الاصطناعي المستقل بعد ارتفاع الهجمات المدعومة به بنسبة 89%



لم يعد الذكاء الاصطناعي مجرد أداة للإجابة عن الأسئلة أو تحليل البيانات، بل أصبح قادراً على تنفيذ المهام واتخاذ إجراءات رقمية والتعامل مع معلومات حساسة دون تدخل بشري مباشر في كل خطوة. هذا التحول يفتح آفاقاً جديدة أمام المؤسسات، لكنه يطرح في المقابل تحديات أمنية متزايدة، خصوصاً مع انتشار أنظمة الذكاء الاصطناعي المستقلة التي باتت تمتلك صلاحيات للوصول إلى البيانات وتنفيذ المعاملات.

إقرأ المزيد

المغرب يختبر نظام «MA-INDAR».. هاتفك المحمول يتحول إلى وسيلة للإنذار المبكر!



يستعد المغرب لدخول مرحلة جديدة في مجال تدبير المخاطر وحماية السكان، من خلال تطوير نظام وطني للإنذار يحمل اسم «MA-INDAR»، يهدف إلى تنبيه المواطنين بسرعة في حالات الخطر والطوارئ، بالاعتماد على الهواتف المحمولة. وأعلنت وزارة الداخلية، في بلاغ صادر يوم الاثنين 23 نونبر 2026، عن الانتقال إلى المرحلة الثانية من الاختبارات الميدانية لهذا النظام، بعد استكمال المرحلة الأولى المخصصة للتجارب التقنية.

إقرأ المزيد

برنامج الأسبوع



جيب العز: عثمان النجمي يكشف أسرار ملحمة أسود الأطلس فالمونديال.. من هزم البرازيل إلى حسرة النهائي

4.4 تريليون دولار.. الشركات الناشئة الأوروبية تعزز حضورها العالمي من بوابة Expand North Star 2026



تستعد دبي لاستقبال حضور أوروبي واسع ضمن فعاليات Expand North Star 2026، في وقت تشهد فيه منظومة الشركات الناشئة الأوروبية نمواً قوياً في التمويل والقيمة السوقية، خصوصاً في قطاعات الذكاء الاصطناعي والتكنولوجيا المتقدمة. وتشارك في الحدث وفود من النمسا وفرنسا وألمانيا وإيطاليا وصربيا، إلى جانب شركات عارضة من بلجيكا وبلغاريا وجمهورية التشيك وفنلندا وهولندا والمملكة المتحدة.

الدار البيضاء تحتضن معرض Emec Expo لتعزيز التجارة الإلكترونية والتحول الرقمي



تستعد مدينة الدار البيضاء لاحتضان فعاليات Emec Expo، المعرض المتخصص في التجارة الإلكترونية، وذلك خلال الفترة الممتدة من 3 إلى 5 دجنبر 2026، في موعد يجمع عدداً من الفاعلين في مجالات التجارة الرقمية والتسويق الإلكتروني والذكاء الاصطناعي. ويأتي تنظيم هذا الحدث في سياق يشهد فيه قطاع التجارة الإلكترونية نمواً متواصلاً، بالتوازي مع تسارع التحول الرقمي وتغير عادات المستهلكين.

كوريا الجنوبية.. استقالة وزير التعليم بعد فضيحة غش بالذكاء الاصطناعي



قدمت وزير التعليم الكوري الجنوبي تشوي كيو جين استقالته من منصبه، على خلفية فضيحة تتعلق باستخدام تقنيات الذكاء الاصطناعي في عمليات غش خلال الامتحانات، في قضية أثارت نقاشاً واسعاً حول قدرة أنظمة التعليم على مواجهة الأساليب الجديدة للغش الرقمي. وتأتي الاستقالة في أعقاب الكشف عن حالات غش مرتبطة باستخدام أدوات الذكاء الاصطناعي، الأمر الذي أثار تساؤلات حول فعالية آليات المراقبة والتحقق المعتمدة خلال الاختبارات.

By Lodj



LA WEB TV

100% digitale
100% Made in Morroco

WWW.LODJ.MA

سامسونغ قد تجعل اكتشاف الصور المعدلة بالذكاء الاصطناعي أكثر صعوبة



تستعد شركة سامسونغ لإدخال تغييرات جديدة على طريقة تعامل هواتف Galaxy مع الصور التي جرى إنشاؤها أو تعديلها بواسطة الذكاء الاصطناعي، مع توقعات بأن يصبح التنبيه البصري الذي يكشف هذا النوع من المحتوى اختيارياً في الإصدار المرتقب من واجهتها One UI 9.5. ويتمثل التغيير المحتمل في إمكانية تعطيل العلامة المائية التي تشير إلى أن الصورة خضعت لتعديلات باستخدام أدوات الذكاء الاصطناعي. وفي حال اعتماد هذا الخيار.

بوركينا فاسو.. الاحتيال الإلكتروني يتجاوز في تسعة أشهر خسائر عام 2025 بأكمله



تشهد بوركينا فاسو تصاعداً لافتاً في ظاهرة الاحتيال الإلكتروني، بعدما تجاوزت الخسائر المالية الناتجة عن عمليات الاحتيال الرقمي خلال الأشهر التسعة الأولى من عام 2026 إجمالي الخسائر المسجلة طوال عام 2025، في مؤشر جديد على اتساع نطاق الجرائم الإلكترونية في البلاد. وتعكس هذه الأرقام تنامي المخاطر المرتبطة بالتوسع في استخدام الإنترنت والخدمات الرقمية، في وقت أصبحت فيه المعاملات الإلكترونية والخدمات المالية الرقمية جزءاً متزايد الأهمية من الحياة اليومية للأفراد والشركات.

الذكاء الاصطناعي يرفع أسعار الخوادم ويزيد كلفة البنية التحتية الرقمية



تتواصل تداعيات الطفرة العالمية في مجال الذكاء الاصطناعي لتشمل مختلف حلقات صناعة التكنولوجيا، بعدما دفعت الزيادة الكبيرة في الطلب على المعدات المعلوماتية المرتبطة بالذكاء الاصطناعي بعض مصنّعي الخوادم إلى رفع أسعار منتجاتهم بنسب تصل إلى 45 في المائة. ويعكس هذا الارتفاع حجم الضغط المتزايد على سوق البنية التحتية الرقمية، في وقت تتسابق فيه شركات التكنولوجيا ومراكز البيانات حول العالم لتوفير القدرات الحاسوبية اللازمة .

رحل إلى دار البقاء



مصرع مفتش شرطة دهسا بواد زم..
تحريات أمنية تطيح بشقيقين

By Lodj

بوابتك

نحو أخر الأخبار





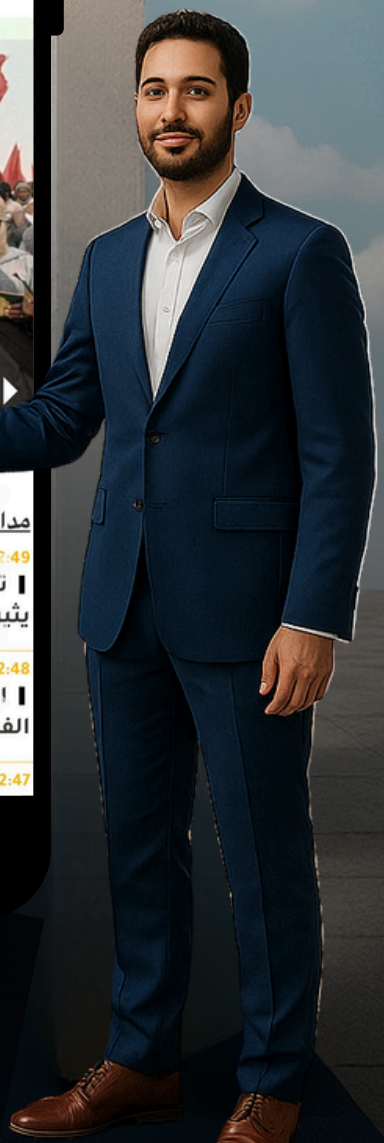

www.lodj.info